

# MANUAL DA QUALIDADE

Junta de Freguesia de Pedroso e Seixezelo

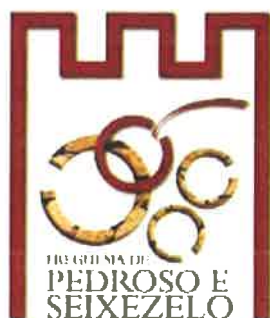



### Promulgação

Este manual da Qualidade refere os meios adotados na Junta de Freguesia de Pedroso e Seixezelo, para assegurar a qualidade adequada aos serviços fornecidos, constituindo o suporte material para os procedimentos da organização e de execução do conjunto de ações correspondentes ao Sistema de Gestão da Qualidade.

Aproveitamos este documento, o Manual da Qualidade, para divulgar a nossa Freguesia de Pedroso e Seixezelo, nomeadamente, a história, as instituições e coletividades, o património e as festas e romarias.

Por fim, informar os vários serviços prestados pela Junta de Freguesia e os principais eventos que organizamos e concebemos para a promoção e divulgação da nossa terra.

É garante desta vontade da Gestão de Topo o Dr. Filipe Silva Lopes.

Estas determinações devem ser cumpridas por todos os colaboradores da Instituição.

Pedroso, 12 de Março de 2019

  
O Responsável pelo Sistema de Gestão da Qualidade

Pedroso, 12 de Março de 2019

  
O Presidente da Junta de Freguesia

Índice

Promulgação .....	1
Índice .....	2
1. Introdução.....	3
1.1 Âmbito do Sistema de Gestão da Qualidade .....	3
1.2 Âmbito do Manual da Qualidade .....	3
1.3 Referenciais .....	4
1.4 Requisitos não Aplicáveis .....	4
2. Política da Qualidade.....	5
3. Partes Interessadas .....	6
4. Descrição da Organização.....	7
5. Organização da Instituição .....	8
5.1. História.....	8
5.2 Instituições e Coletividades.....	10
5.3 Património e Locais de Interesse .....	17
5.4. Festas e Romarias .....	19
5.5. Serviços prestados pela Junta de Freguesia .....	21
5.6. Eventos organizados pela Junta de Freguesia .....	28



## 1. Introdução

### 1.1 Âmbito do Sistema de Gestão da Qualidade

A Junta de Freguesia de Pedroso e Seixezelo possui um Sistema de Gestão da Qualidade, garantindo a execução de todas as tarefas necessárias para a obtenção e contínua melhoria da satisfação das partes interessadas na sua Organização.

A Junta de Freguesia de Pedroso e Seixezelo considera como âmbito do seu Sistema de Gestão da Qualidade:

"Gestão dos serviços da Junta de Freguesia:

- Atendimento ao público
- Posto dos correios
- Cemitérios
- Apoio social e de Inserção profissional
- Academia Sénior
- Promoção de atividades desportivas e culturais
- Manutenção e realização de obras em espaços públicos, ajardinados e cemitérios
- Posto de Enfermagem."

Considera-se ainda abrangidos pelo âmbito, todos os espaços físicos pertença da Junta de Freguesia de Pedroso e Seixezelo: Edifício da Junta de Freguesia de Pedroso, Edifício da Junta de Freguesia de Seixezelo, Polidesportivo de Seixezelo, o Centro Social Manuel Pinto de Sousa.

### 1.2 Âmbito do Manual da Qualidade

O Manual da Qualidade da Junta de Freguesia de Pedroso e Seixezelo, foi criado com a finalidade de:

- ✓ *Difundir a cultura da Instituição;*
- ✓ *Apresentar o Sistema de Gestão da Qualidade da Instituição ao exterior;*
- ✓ *Demonstrar a adequabilidade do S.G.Q. ao normativo de referência, NP EN ISO 9001:2015*

### 1.3 Referenciais

Referência	Nome
NP EN ISO 9000	Sistemas de Gestão da Qualidade - Fundamentos e Vocabulário
NP EN ISO 9001	Sistemas de Gestão da Qualidade - Requisitos
NP EN ISO 9004	Sistemas de Gestão da Qualidade - Linhas de Orientação para a Melhoria de Desempenho
NP EN ISO 10013	Linhas de Orientação para a Elaboração de Manuais da Qualidade
NP EN ISO 19011	Linhas de orientação para auditorias a sistemas de gestão da Qualidade e/ou de gestão ambiental

### 1.4 Requisitos não Aplicáveis

A Junta de Freguesia de Pedroso e Seixezelo considera não aplicável o requisito 8.5.1 f), uma vez que verifica e monitoriza todos os seus processos de produção e de fornecimento de serviços.



## 2. Política da Qualidade

O nosso objetivo passa por criar condições para uma prestação de serviços cada vez melhor a todos os Cidadãos, procurando corresponder às exigências e dar resposta às necessidades e expectativas emergentes. Para assegurar este nosso compromisso, fundamentamos a nossa política de qualidade sob as seguintes premissas:

1. **Assegurar** uma organização profissionalizada, que permita melhorar a qualidade do serviço prestado, garantindo, por um lado, à Junta de Freguesia e aos parceiros, uma maior competitividade e inovação e, por outro lado, garantido, assim aos seus colaboradores, uma maior satisfação no desempenho da sua atividade profissional;
2. **Promover** a formação dos Colaboradores, o trabalho em equipa e a melhoria permanente de instalações e equipamentos;
3. **Aplicar** uma inovadora cultura de gestão suscetível de aperfeiçoar a gestão de recursos humanos e financeiros, bem como capaz de valorizar a imagem e importância dos serviços públicos;
4. **Respeitar** os requisitos da norma NP EN ISO 9001:2015 e mobilizar todos os Colaboradores para a melhoria contínua do Sistema de Gestão da Qualidade, no cumprimento dos requisitos legais aplicáveis;
5. **Fomentar** a melhoria contínua de todos os processos e serviços na mais estreita prevenção e respeito pelo meio ambiente.

Desta forma, consideramos a melhoria contínua da qualidade de prestação de serviços e a constante inovação dos processos, condições fundamentais para o desenvolvimento, nas suas múltiplas valências. Este projeto torna-se um requisito fundamental para o melhor desempenho institucional.

### 3. Partes Interessadas

Como partes interessadas temos:



4. Descrição da Organização

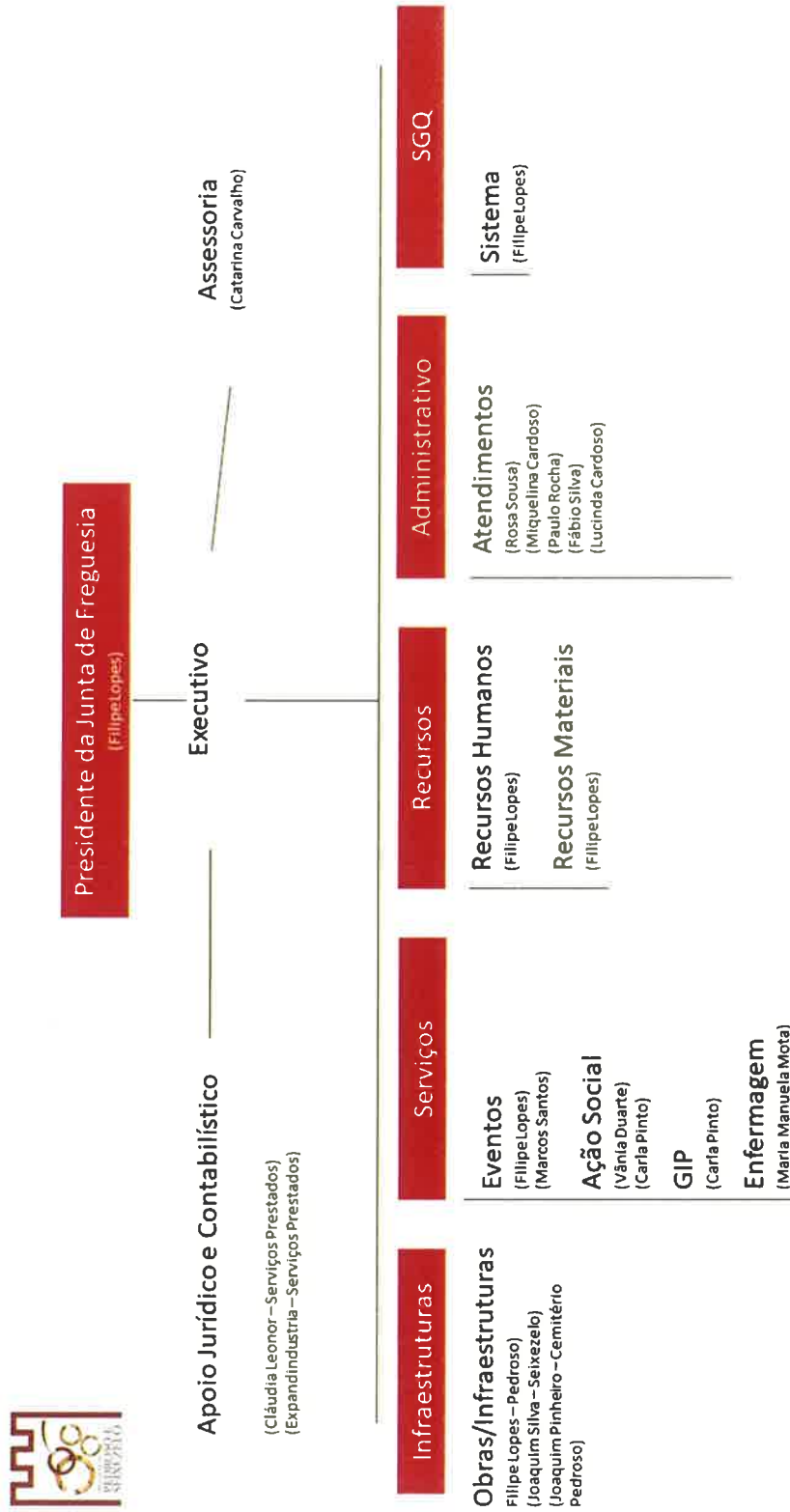

v.04





## 5. Organização da Instituição

### 5.1. História

Situada no concelho de Vila Nova de Gaia, a União das Freguesias de Pedroso e Seixezelo surge da reorganização administrativa do país na qual se procedeu à junção autárquica da freguesia de Pedroso e da freguesia de Seixezelo, passando, assim, a ser uma união desde as eleições autárquicas de 29 de setembro de 2013.

**Pedroso**, com 19,65 km<sup>2</sup> de área, era a freguesia com maior extensão do concelho e, segundo dados de 2011, contava com cerca de 18 714 habitantes.

Trata-se, segundo os vestígios arqueológicos, de um dos territórios mais antigos do concelho: a Mamoa da Raposa, descoberta em 1984, data do período Neo-Calcolítico e o Castro Petrosus, no Monte Murado, datado do ano 7 d.C., começou a ser habitado na Idade do Ferro, tendo o seu povoamento se prolongado, pelo menos, até ao período romano. Este era um povoado habitado pelos Túrdulos Velhos e é exatamente em Castro Petrosus que tem origem o atual nome da freguesia. Foi neste mesmo monte que, em 1982, foram encontradas 2 placas de bronze (Tesserae Hospitalis), datadas dos anos 7 e 9 d.C., tendo sido consideradas os achados arqueológicos mais importantes da década na Península Ibérica.

As inscrições nelas contidas permitiram perceber a existência de pactos de hospitalidade entre Turduli Veteres, da tribo Galeria, e vários indivíduos indígenas dos Turduli Veteres.

Desta forma, pode afirmar-se que Pedroso faz parte do principal roteiro arqueológico do país, constituindo as referidas placas uma prova inequívoca da sua identidade histórica, que remonta a muito antes da nacionalidade portuguesa.

Outra prova da antiguidade de Pedroso é a carta de foral que recebeu no dia 3 de agosto de 1128 por D. Afonso Henriques, primeiro rei de Portugal.

O ex-libris da freguesia é, sem dúvida, o Mosteiro de Pedroso. Este mosteiro pertenceu à Ordem de São Bento, pensando-se ter sido doado por D. Gondezinho e fundado em 867.

No entanto, não há absoluta certeza quando à sua fundação. No séc. XIII, acolheu no seu seio, como abade comendatário, Frei Pedro Julião, que, mais tarde, viria a ser nomeado Papa João XXI.

Desde o princípio do séc. XV até 1560, foi governado por abades comendatários, tendo



sido o último, o cardeal D. Henrique, que anexou as rendas do mosteiro ao Colégio de Jesus de Coimbra. A comunidade beneditina manteve-se até à morte do último monge, ocorrida em vida de Frei Leão de São Tomás, segundo testemunho do próprio. Até 1773, o Colégio de Jesus de Coimbra manteve no mosteiro religiosos responsáveis pela administração das rendas e do serviço paroquial até à sua extinção, nesse mesmo ano, tendo sido os bens entregues à Fazenda da Universidade de Coimbra.

O Mosteiro de Pedroso foi um templo inicialmente de estilo românico. Todavia, devido às alterações que foi sofrendo ao longo dos anos, perdeu grande parte da sua traça original. Do edifício primitivo, salvou-se a fachada lateral com um escudo e a pia batismal no seu interior. O torreão medieval, adossado à fachada, também permanece intacto. Apesar das alterações que foi sofrendo, é, sem dúvida alguma, um edifício pleno de encanto. Prova disso, é a sua classificação como Monumento de Interesse Público, em maio de 2014.

**Seixezelo** conta com 1,61 km<sup>2</sup> de área e 1 712 habitantes, segundo dados de 2011.

Curiosamente, a Freguesia de Seixezelo chegou a ser parte integrante do Couto de Pedroso. É referida nas Inquirições de D. Dinis como Sancta Marynha de Seixazello e nas Constituições Sinodais do Bispado do Porto aparece como Seixezello. Porém, apenas após a Guerra Civil (1832-1834), aparece como freguesia.

A Igreja Matriz de Seixezelo é um imponente edifício apesar da sobriedade das suas linhas: um arco de volta perfeita sobre a porta principal, a fachada rematada por um tímpano triangular e encimada por uma cruz, a torre sineira rematada com uma cúpula curvejada, que mostra a exuberância do traçado oitocentista. O adro proporciona uma visão sobre os espaços rurais que vão subsistindo. No seu interior, existe uma imagem de ingénuas linhas da padroeira, Santa Marinha, do séc. XVI ou XVII.

Conhecida por ser terra de cereja, realiza, anualmente, o Festival da Cereja de Seixezelo, no conhecido Parque das Corgas, onde se encontra a nascente do rio Febros (afluente do rio Douro), rio este que passa também em Pedroso, efetuando, assim, uma ligação natural entre as duas terras.



## 5.2 Instituições e Coletividades

- Cultural

### **CENTELHA CRIATIVA – Associação Cultural**

Rua Gonçalves de Castro, 101

4415-378 Carvalhos

Vila Nova de Gaia

Email: centelhacriativa@gmail.com

### **Expandeconquistas Associação**

Rampa do S. Bartolomeu nº 6

Telefone: 933900906

Email: expandeconquistasassociação@gmail.com

Email: contosmedievais@gmail.com

### **Rancho Folclórico e Cultural de N.ª Sr.ª Monte**

Rua Nova de Borreles, 172

4415-275 Pedroso

Telefone: 227822825

Email: rancho\_nsmonte@sapo.pt

### **Associação Recreativa As Lavradeiras de Pedroso**

Rua Associação Recreativa As Lavradeiras de Pedroso, 335

4415-163 Pedroso

Telefone: 227834401

Email: arl.pedroso@sapo.pt

### **Rancho Folclórico As Trigueirinhas do Pisão**

Rua do Pisão, 585

4415-301 Pedroso

Telefone: 227848327

Email: rf.trigueirinhasdopisao@gmail.com



**Associação Musical de Pedroso**

Apartado 48

Centro Social de Pedroso

Avª João XXI nº 123

4415-254 Pedroso

Telefone: 227870100

Email: amp@amp-pedroso.com

**Associação Cultural e Recreativa de Pedroso**

Apartado 143

4416-901 Pedroso

Email: acrpedroso@hotmail.com

**Associação Seixezelo Cultural +**

Rua da Igreja, 167

4415-937 Seixezelo

Telf. 911 780 999

- Desporto

**Futebol Clube de Pedroso**

Rua Rio da Costa, s/n

4415-320 Pedroso

Email: fcpedroso@iol.pt

**Clube de Hóquei dos Carvalhos**

Av. Santos Costa, s/n

4415 Pedroso

Telefone: 227822228

geral@hoquei-carvalhos.com

**Jaca Futebol Clube**

Rua de Jaca Futebol Clube, 33

4415-253 Pedroso

Telefone: 227823722



Email: jacafutebolclube@gmail.com

**Grupo Desportivo Juventus de Pedroso**

Rua de Lamações, 198

4415-255 Pedroso

Telefone: 227829007

Email: juventuspedroso@gmail.com

**Centro de Cultura e Desporto do Rio Febros**

Rua Alheira de Baixo, 253

4415-151 Pedroso

Email: ccdriofebros98@gmail.com

**Grupo Desportivo e Recreativo Cruz de Cristo**

Escadas das Vendas de Baixo, 25

4415 Pedroso

**Grupo Desportivo da Venda de Baixo**

Rua 25 de Abril, 142 – Serzedo

Email: grupo\_desportivo\_venda\_de\_baixo@hotmail.com

**Associação Desportiva da Raposa**

Rua da Raposa, 797, 1º direito

4415-313 Pedroso

Email: ameniosafaneta@hotmail.com

**Académica Senhora do Monte**

Rua da Sr.ª Monte, 2297

4415- 350 Pedroso

Telefone: 227825620

Email: antonios.pina@sapo.pt

**Clube de Atletismo Os Gaienses**

Rua do Bairro, 474

4415-165 Pedroso

Telefone: 227829527

Email: jcs0425@gmail.com



**Grupo Motard, Lobo e Comp<sup>a</sup>.**

Rua da Escola Primária de Pisão  
(Sede da Escola Primária de Pisão)  
4415-214 Pedroso

**Grupo Desportivo Águias da Paradela**

Rua da Paradela, 1134  
4415-288 Pedroso

**Sociedade Columbófila de Pedroso**

Largo do Outeiro, 412

**Sociedade Columbófila Carvalhense**

Rua da Feira, 2  
4415-221 Pedroso  
Email: [sociedadecarvalhense@gmail.com](mailto:sociedadecarvalhense@gmail.com)

- Educação

**ES Carvalhos (Sede)**

Rua do Roseiral  
4415-136 Pedroso  
Telefone: 227823077

**Escola EB 2/3 Padre António Luís Moreira**

Travessa da Arrochada  
4415-162 Pedroso  
Telefone :227822805

**E.B. 1 / JI de Carvalhos**

Rua Cruz de Carrais  
4415-207 Pedroso  
Telefone: 227825159



**EB1 de Mexedinho**

Rua da Escola de Mexedinho

4415-213 Pedroso

Telefone: 227870898

**JI das Cavadinhas**

Travessa da Fábrica das Cavadinhas

4415-220 Pedroso

Telefone: 227870078

**EB1 / JI Senhora do Monte**

Rua de Borreles

4415-178 Pedroso

Telefone: 227836533

**EB1 /JI de Alheira**

Rua Escola de Alheira

4415-211 Pedroso

Telefone: 227834881

**EB1 / JI de Leirós**

Rua de Leirós

4415-259 Pedroso

Telefone: 227643955

**EB1 / JI de Figueiredo**

Rua de Figueiredo

4415-224 Pedroso

Telefone: 227829219

**EB1 Vendas – Seixezelo**

Rua Valentim Francisco dos Santos

4415-932 Seixezelo



**Colégio Internato Claret**

Rua do Padrão  
4415-284 Pedroso  
Telefone: 227860460

**Colégio Internato dos Carvalhos**

Rua do Moeiro  
4415-133 Pedroso  
Telefone: 227860920

- Social

**Associação Pró Infância de Pedroso – Jumbo JI Pedroso**

Trav. da Arrochada, s/n  
4415-162 Pedroso  
Telefone: 227844572  
Email: [Jumbo.infancia@mail.telepac.pt](mailto:Jumbo.infancia@mail.telepac.pt)

**Bom Samaritano**

Rua 25 de Abril, 2660 cave  
4415-956 Pedroso  
Email: [bomsamaritano.ipss@gmail.com](mailto:bomsamaritano.ipss@gmail.com)

**Conferência S. Vicente de Paulo**

Rampa de S. Bartolomeu, 6  
4415-336 Pedroso

**Guarda Nacional Republicana – Posto dos Carvalhos**

Av. Dr. Moreira de Sousa  
4415-380 Pedroso  
Telefone: 227862000  
Email: [ct.prt.dvng.pcrv@gnr.pt](mailto:ct.prt.dvng.pcrv@gnr.pt)





**Associação de Socorros Mútuos Fúnebre Familiar de Ambos os Sexos de Pedroso**

Rua Costa Couto, 23

4415-203 Pedroso

Telefone: 227837276

Email: [asmp-geral@sapo.pt](mailto:asmp-geral@sapo.pt)

**Associação Humanitária dos Bombeiros Voluntários dos Carvalhos**

Rua Gonçalves de Castro, 101

4415-378 Pedroso

Telefone: 227842215

Email: [bvcarvalhosdireccao@sapo.pt](mailto:bvcarvalhosdireccao@sapo.pt)

**Lar Juvenil dos Carvalhos**

Av. Dr. Moreira de Sousa, 462

4415-380 Pedroso

Telefone: 227861150

Email: [fundacaoclaret@gmail.com](mailto:fundacaoclaret@gmail.com)

**Centro Social e Paroquial S. Pedro de Pedroso**

Av. João XXI, 123

4415-254 Pedroso

Telefone: 227870238

Email: [geral@cspedroso.pt](mailto:geral@cspedroso.pt)

**Corpo Nacional de Escutas – Agrupamento 501**

Rua de São Bento

4415-338 Pedroso

Apartado 113

Email: [anaflamingo@hotmail.com](mailto:anaflamingo@hotmail.com)

### 5.3 Património e Locais de Interesse

- Cultura



Centro Social Manuel Pinto de Sousa



Quinta do Padrão

- Desporto



Complexo Desportivo de Pedroso



Polidesportivo de Seixezelo

- Cultura



Monte Murado



Parque das Corgas



Rio Febros



Parque de São Bartolomeu



#### 5.4. Festas e Romarias

A freguesia de Pedroso e Seixezelo é composta por duas paróquias: a Paróquia de São Pedro de Pedroso e a Paróquia de Santa Marinha de Seixezelo.

Em Pedroso, celebra-se a festa de São Pedro, no dia 29 de junho (dia de São Pedro e São Paulo), realizando-se a Assembleia Paroquial. Esta resume-se a uma eucaristia realizada na Igreja Matriz, o Mosteiro de Pedroso, onde é convidada a participar toda a comunidade cristã, pois são apresentados à mesma os responsáveis das várias áreas da Igreja. Quando o dia 29 de junho é um domingo, normalmente, realiza-se uma das Profissões de Fé da paróquia.

O Mosteiro de Pedroso, igreja matriz da paróquia e ex-libris da freguesia, tem como padroeiro o São Bento por se tratar de um antigo mosteiro da Ordem de São Bento. Por isso, no segundo fim-de-semana de julho, é celebrada a festa em honra de São Bento. Devido ao grande número de capelas existentes em Pedroso, o número de festas e romarias é bastante elevado. De fevereiro a agosto a Paróquia de São Pedro de Pedroso está em festa.

A Capela de Santa Marinha de Lamações, em Pedroso, tem como santo padroeiro o São Brás cujo dia se celebra a 3 de Fevereiro. Esta comunidade realiza a festa em honra do seu santo padroeiro no fim-de-semana imediatamente seguinte ao dia 3. Ainda em fevereiro, é realizada uma celebração em honra dos Pastorinhos de Fátima (Francisco e Jacinta Marto), no dia 20 de fevereiro. Sendo esta uma comunidade muito devota de Nossa Senhora, no fim-de-semana seguinte ao dia 13 de maio, realiza a festa em honra de Nossa Senhora de Fátima. Esta comunidade realiza, ainda, a festa litúrgica de Santa Marinha no dia 18 de julho.

A festa em honra de Nossa Senhora do Monte realiza-se na Capela de Nossa Senhora do Monte, em Pedroso, no domingo de Pascoela (domingo imediatamente seguinte à Páscoa). É, portanto, uma festa com data móvel.

Na Capela da Venda Nova, em Pedroso, celebra-se, anualmente, a festa em honra de Nossa Senhora da Hora, em maio, por norma. Esta é uma festa com data móvel uma vez que, tal como outras, depende da data da Páscoa. É de grande importância para a paróquia, uma vez que se trata da capela mais antiga da freguesia e que, segundo consta, chegou a ser a Igreja de Pedroso na época em que o mosteiro era pertença da Quinta e, portanto, de propriedade particular.

A festa em honra do Senhor dos Aflitos, na Capela com o mesmo nome, em Pedroso, celebra-se, normalmente, no primeiro ou segundo fim-de-semana de junho.

A Capela de Tabosa tem como padroeiro o São João. Devido ao elevado número de festividades relacionadas



este santo nos dias 23 e 24 de junho, esta comunidade realiza a festa em honra do santo no fim-de-semana seguinte à data.

A Capela do Outeiro, em Pedroso, tem como padroeiro São José. Aí é celebrada uma eucaristia no dia 19 de março, Dia do Pai e de São José, embora a festa em sua honra se realize, apenas, no primeiro fim-de-semana de julho.

Na Capela de Alheira, em Pedroso, venera-se São Cristóvão e a festa em sua honra realiza-se, por norma, no quarto fim-de-semana de julho.

No dia 15 de agosto, a Igreja Católica celebra a Assunção de Nossa Senhora. Assim, na Capela da Senhora da Saúde, em Pedroso, realiza-se a festa em honra de Nossa Senhora da Saúde, sendo esta uma grande romaria, dado que, nos dias da festa, muitos são os peregrinos que chegam ao local.

Sendo o dia 24 de agosto dia de São Bartolomeu, no fim-de-semana imediatamente seguinte a este dia, celebra-se a festa em honra deste santo na capela com o seu nome. É com esta festa que se encerra o período de festividade da paróquia.

Além das festas religiosas indicadas existem, ainda, pela freguesia alguns arraiais como o São João da Paradela, o São João do Curro e São João de Leirós.

Em Seixezelo, a padroeira é a Santa Marinha e, no fim-de-semana seguinte ao dia 18 de julho, realiza-se uma eucaristia em honra desta santa.



## 5.5. Serviços prestados pela Junta de Freguesia

- **Secretaria**

A secretaria é um serviço ao dispor dos munícipes de Pedroso e Seixezelo. Sendo uma União de Freguesias, dispõe de dois polos de atendimento: um em Seixezelo, no edifício da extinta Junta de Freguesia de Seixezelo e outro em Pedroso, no edifício da extinta Junta de Freguesia de Pedroso, sendo, este último, o edifício-sede da União das Freguesias.

Neste serviço pode tratar dos seguintes assuntos:

- Atestado de residência;
- Atestado de agregado familiar;
- Atestado de insuficiência económica;
- Atestado de idoneidade;
- Provas de Vida;
- Registo de canídeos e gatídeos;
- Autenticar fotocópias de documentos;
- Cemitérios de Pedroso e de Seixezelo.

Horário de atendimento:

### Pedroso

Segunda a Sexta-feira: 9h às 12h30 e das 14h às 17h30

### Seixezelo

Segunda a Sexta-feira: 9h às 12h30



- **Posto de Correios de Pedroso**

O Posto de Correios funciona no edifício sede da Junta de Freguesia em Pedroso e representa um serviço de reforço à população local.

Neste espaço pode beneficiar dos seguintes serviços:

Correio e Encomendas

- Aviso - Correspondência
- Aviso - Encomendas
- Aviso - Expresso
- Correio Azul
- Correio Internacional
- Correio Normal
- Correio Registado
- Correio Verde
- Embalagens Postais
- Encomendas
- Expresso - Enviar Encomendas Urgentes
- Expresso - Ponto de Entrega para receber encomendas
- Expresso Internacional - Enviar Encomendas Internacionais
- SIGA
- Saquetas Almofadadas
- Selos

Finanças e Pagamentos

- Envio de vales - Internacionais
- Envio de vales - Nacionais
- Pagamento de Coimas
- Pagamento de Faturas
- Pagamento de Impostos
- Pagamento de Portagens (pós-pago)
- Pagamento de Vales

Outros Serviços

- Bilhetes para Espetáculos
- Carregamento de Telemóveis
- Paysafecard

Horário de Funcionamento:

Pedroso

Segunda a sexta-feira: 9h00 às 12h30 e das 14h00 às 17h30



- **Gabinete de Inserção Profissional – GIP**

O Gabinete de Inserção Profissional (GIP) é um espaço criado no âmbito da parceria entre a Junta de Freguesia de Pedroso e Seixezelo e o Instituto de Emprego e Formação Profissional, com o objetivo de proporcionar à população jovem e adulta da Freguesia um apoio no seu percurso de inserção/reinserção no mercado de trabalho. Tem como destinatários jovens à procura do 1º emprego, desempregados à procura de novo emprego e/ou de reconversão profissional de ativos em risco ou não de desemprego.

O GIP intervém nas seguintes áreas:

- Informação Escolar e Profissional;
- Aquisição de técnicas de procura de emprego;
- Encaminhamento dos desempregados para ofertas de qualificação;
- Esclarecimento sobre medidas de emprego;
- Encaminhamento para ações de formação de curta e longa duração promovendo o aumento das qualificações;
- Encaminhamento para ocupações temporárias que facilitem a inserção no mercado de trabalho;
- Recolha de ofertas de emprego por parte das empresas ou particulares.

Neste serviço pode tratar dos seguintes assuntos:

- Entrega de baixas médicas;
- Comunicação de início de atividade profissional, maternidade/paternidade, reforma;
- Mudança de residência;
- Dispensa dos cumprimentos dos deveres;
- Comunicação de ausência do território nacional;
- Comprovativo de inscrição.

Horário de atendimento:

Pedroso

Segunda-feira: 9h às 12h30 e das 14h às 17h30

Terça-feira: 14h às 17h30

Seixezelo

Terça-feira: 9h às 12h30





- **Gabinete de Ação Social**

O Gabinete de Ação Social (GAS) é um serviço de atendimento especializado que visa o acompanhamento de indivíduos com problemas sociais específicos.

A sua ação é desenvolvida com base no diagnóstico, procurando o desenvolvimento de intervenções que contribuam para a prevenção/redução de vulnerabilidade económica e dos problemas sociais. Tem como finalidade potenciar a integração social do indivíduo/família na comunidade e consequentemente melhorar a qualidade de vida das famílias/pessoas que a ele recorrem.

Para tal, procede-se à avaliação dos agregados familiares, o que permite efetuar o diagnóstico de situação, e realizar as diligências necessárias para a necessidade inerente.

O Gabinete de Ação Social desenvolve-se a sua intervenção através do trabalho de cooperação interinstitucional com instituições públicas e privadas, com quem estabelece protocolos com vista à criação de respostas sociais mais adequadas às necessidades dos munícipes.

A intervenção do Gabinete de Ação Social compreende as seguintes respostas/projetos:

- "Pedroso e Seixezelo - Apoio Solidário" - projeto implementado na freguesia desde 2014 que contribuiu para melhoria do bem-estar, da coesão social e da qualidade de vida da população em situações de risco e vulnerabilidade. Este projeto contempla as seguintes respostas sociais:
  - Programa de Emergência Social – apoio alimentar e no pagamento das despesas de luz, água e renda;
  - Pedroso e Seixezelo com Farmácias Solidárias - apoio gratuito em medicamentos;
  - Pedroso e Seixezelo com Óticas Solidárias - apoio gratuito em óculos;
  - Pedroso e Seixezelo com Sorrisos Solidários – apoio gratuito em tratamentos dentários;
  - Cabazes de Natal.
- "Um Bebê ... Um Futuro!" – projeto de apoio à natalidade
- "Gaia+Inclusiva" – apoio na carência económica e emergência social
- "Gaia com Programa Especial de Vacinação" – apoio na vacinação extra-plano em crianças ou pessoas com doenças crónicas.

Horário de atendimento:

Pedroso

De Segunda a quinta-feira: 9h às 12h30 e das 14h às 17h30

Seixezelo

Terça-feira: 9h às 12h30



- **Posto de Enfermagem**

O Posto de Enfermagem de Pedroso e Seixezelo é um serviço gratuito de proximidade que pretende promover um maior e melhor acesso aos cuidados de saúde.

Este serviço contempla a prestação de cuidados primários de enfermagem, designadamente, pensos rápidos e administração de medicação com prescrição médica, entre outros. Para serviços de urgência devem dirigir-se à unidade de saúde mais próxima.

O serviço funciona no Espaço Multiusos de Pedroso e Seixezelo, localizado no edifício sede da Junta de Freguesia em Pedroso e em Seixezelo, no edifício da Junta de Freguesia.

Horário de Funcionamento:

Pedroso (Espaço Multiusos):

Terças, Quartas e Sextas: 18h00 às 21h00

Sábados: 9h00 às 11h00

Seixezelo (Edifício da Junta):

Segundas e Quintas: 18h00 às 21h00



- **Gabinete de Apoio ao Múncipe**

O Gabinete de Apoio ao Múncipe tem como objetivo, apoiar os fregueses no preenchimento de qualquer declaração, envio da declaração de IRS e qualquer apoio de âmbito administrativo.

Horário de atendimento:

Pedroso

De Segunda a Sexta-feira: 9h às 12h30 e das 14h às 17h30

Seixezelo

De Segunda a Sexta-feira: 9h às 12h30

Local de funcionamento:

Nos edifícios da Junta em Pedroso e Seixezelo



- **Companhia das Barriguinhas - Apoio Pré e Pós-Parto**

"O objetivo global da assistência pré-natal é assegurar que a gravidez culmine no nascimento de uma criança saudável, sem prejuízo para a saúde materna" (Graça: 2005,123).

A gravidez é uma fase da vida da mulher, em que acontecem profundas transformações, não só físicas e psicológicas, mas também sociais, que vão exigir da parte da grávida/família novos conhecimentos e uma adaptação a todas essas alterações.

A preparação para a Parentalidade surge em resposta a esta necessidade de aquisição de novos conhecimentos, proporcionando à grávida/família toda a informação necessária sobre gravidez, parto, recém-nascido e puerpério.

O projeto "Companhia das Barriguinhas" é um curso dirigido ao casal a partir das 28 semanas de gestação, fazendo acompanhamento até aos 4 meses após o nascimento.

As sessões de educação para a saúde serão organizadas por 2 módulos, de onde poderá surgir necessidade de reajuste, de forma a manter cuidados de excelência, obtendo o máximo de ganhos em Saúde.

#### Modulo I

- Mecanismos Trabalho Parto
- Cuidados ao recém-nascido
- Aleitamento Materno
- Cuidados no puerpério
- Sexualidade
- Parentalidade
- Visitação a Unidade II CHVNG/E
- Aulas praticas

#### Modulo II

- Cantinho das mães
- Reabilitação Pós parto

## 5.6. Projetos desenvolvidos pela Junta de Freguesia

- **Academia Sénior de Pedroso e Seixezelo**

A Academia Sénior de Pedroso e Seixezelo iniciou-se a 5 de outubro de 2015 e é um projeto crucial na promoção do envelhecimento ativo, encarando-o como uma fase de (re)descoberta de novos saberes, conhecimentos e vivências. Este projeto oferece à população uma resposta de ocupação dos tempos livres, assente no convívio, na partilha de experiências e conhecimentos.

A Academia Sénior dinamiza as suas atividades em quatro polos: no Espaço Multiusos da Junta de Freguesia de Pedroso e Seixezelo, que acolhe todas as disciplinas, à exceção, da dança e ginástica que é promovida no Centro Social e Paroquial de São Pedro de Pedroso, da disciplina de Culinária que decorre no Lar Juvenil dos Carvalhos e das atividades de piscina que decorrem na Piscina Municipal Aurora Cunha. Os alunos beneficiam de transporte gratuito para a deslocação entre os diversos polos.

Para além das disciplinas, a Academia Sénior promove atividades de enriquecimento com todos os alunos, destacando-se a realização de visitas culturais, os encontros promovidos pela RUTIS, como exposições e outros eventos locais.

A Academia Sénior de Pedroso e Seixezelo é uma das universidades associada à RUTIS e foi destacada, ainda antes de completar 1 ano de existência, como Universidade Sénior de Excelência.

A Academia Sénior é um projeto pensado para e com as pessoas, que contribui significativamente para uma maior valorização dos indivíduos, promovendo o seu bem-estar físico e psíquico. Este projeto constrói diariamente novas dinâmicas locais, assentes na valorização das pessoas, nos seus conhecimentos e na criação de novas sinergias essenciais para uma nova construção do indivíduo, da terceira idade e da relação entre o local e as pessoas.

- **Festival da Cereja**

O Festival da Cereja decorre no Parque das Corgas em Seixezelo, e está implementado desde 2005. De acordo com o próprio nome, este festival pretende homenagear a própria terra, conhecida em outros tempos por ser terra de cereja.

É um evento gratuito e com representatividade das coletividades locais, que dinamizam as barraquinhas.

Para além das atuações de grupos musicais, que culminam com o final da noite, este evento contempla as seguintes atividades: apresentações de associações locais, raid TT à Cereja, torneio de sueca, concurso de sobremesas e uma Caminhada à Cereja, revertendo parte do valor para uma causa social.



- **Festa do Caneco**

A Festa do Caneco, implementada em 2013 em Pedroso, caracteriza-se por ser um marco nas festividades locais, tendo a sua origem na história do Mosteiro de Pedroso.

É um evento gratuito e com a duração de 6 dias consecutivos, na qual as coletividades locais têm uma grande representatividade.

Para além das atuações de grupos musicais, que culminam com o final da noite, este evento contempla as seguintes atividades: apresentações de associações locais, uma concentração de viatura clássicas antigas e de vespas, raid TT do Caneco, torneio de malha e sueca, concurso de sobremesas e um passeio de cicloturismo do Caneco.

Este evento ocorre no mês de junho, e desde a 5.ª edição, no Complexo Desportivo de Pedroso.

- **Petrus Run**

A Petrus Run é um evento desportivo na área do atletismo que contempla a realização de uma prova de 10km pelas ruas da Freguesia. Tem a particularidade de terminar o percurso na pista de atletismo do Estádio Jorge Sampaio.

Da responsabilidade da Junta de Freguesia é dinamizada em colaboração com o Clube Spiridon de Gaia e o Clube de Atletismo "Os Gaienses".

Para além da promoção do espírito desportivo, este evento contempla uma vertente solidária, com a promoção de uma caminhada, na qual parte da inscrição reverte para uma associação local.

- **Caminhada Solidária de Abril**

No dia 25 de Abril, decorre a Caminhada Solidária de Abril, em que o valor angariado reverte a favor da Liga Portuguesa Contra o Cancro.

Este evento que se insere nas comemorações realizadas pela Junta de Freguesia de Pedroso e Seixezelo, para assinalar a memorável data de Abril conta com a participação de comunidade local.

O evento inicia-se no Parque das Corgas, em Seixezelo, e termina no Complexo Desportivo de Pedroso. Um percurso de cerca de 1h20, que percorre cerca de 8km da Freguesia.

- **Torneio das Velhas Guardas**

O Torneio das Velhas Guardas é um evento que ocorre no mês de julho, no pavilhão desportivo da escola EB 2/3 Padre António Luís Moreira.

Caracteriza-se pela participação de clubes de futebol locais que, através do espírito desportivo e de equipa, competem entre si em busca de alcançar a vitória.

- **Cinema ao Ar Livre**

O Cinema ao Ar Livre é uma iniciativa cultural, criada em 2015, que incentiva a população a quebrar preceitos e viver a arte do cinema fora das grandes salas.

O evento ocorre em diferentes locais da Freguesia, no período de verão. Este evento para além da vertente cultural, incentiva o reforço dos laços sociais e de comunidade, tornando-se num momento de convívio e partilha.

- **Concerto de Natal Solidário**

O Concerto de Natal Solidário é uma iniciativa anual que se realiza no Mosteiro de Pedroso.

Este evento é resultado da parceria da Junta de Freguesia de Pedroso e Seixezelo, da Associação Musical de Pedroso, da Câmara Municipal de Vila Nova de Gaia, da Cruz Vermelha Portuguesa e da Paróquia de São Pedro de Pedroso, que contribuem para a realização deste espetáculo musical.

O Concerto de Natal contempla as atuações do Coro da Academia Sénior de Pedroso e Seixezelo e do Coro Polifónico de Pedroso, acompanhado pela Orquestra de Fiães, que dinamizam a noite com um repertório musical natalício.

O evento é gratuito e aberto à toda a comunidade, sendo a contribuição solidária do evento a entrega de um bem alimentar, que posteriormente é distribuído pelas famílias carenciadas da Freguesia.

Para além da arte musical, o evento contempla uma exposição de telas natalícias, dinamizada pela Oficina de Pintura da Academia Sénior de Pedroso e Seixezelo, também responsável pela decoração do átrio, com os trabalhos desenvolvidos pelo Atelier de Artes.

- **Dia pela Saúde**

O evento "Dia pela Saúde", criado em 2015, é uma iniciativa anual de promoção da saúde e bem-estar.

Este evento tem como objetivo sensibilizar as pessoas para o cuidado da sua saúde, através de um maior acesso informativo, como também pelo rastreamento de possíveis problemas. Neste sentido, "Dia pela Saúde" concilia diferentes tipos de rastreios num único espaço, possibilitando que o/a munícipe tenha uma visão geral do seu estado de saúde.

Para além do check-up de saúde, este evento incentiva à prática desportiva com a dinamização de aulas de ginástica gratuitas, dinamizadas em parcerias com os ginásios locais.

- **Homenagem aos Ex-Combatentes**

A Homenagem ao Ex-Combatente realiza-se a 10 de junho e é um marco nas comemorações do Dia de Portugal na Freguesia. Este evento que consagra um importante momento da História de Portugal, procura recordar e homenagear todos os militares que deixaram as suas vidas e famílias em prol da defesa da sua Pátria.

Esta iniciativa contempla a realização de uma eucaristia no Mosteiro de Pedroso, seguindo-se de um porto de honra a todos os presentes.





Potenciando um maior convívio e a recordação dessas histórias, a Junta de Freguesia organiza um almoço convívio, que encerra as comemorações.

Nas comemorações de 2017, foi inaugurada a Praça do Combatente, em Pedroso, na qual estão gravadas os números de identificação militar perpetuando a homenagem aos mesmos na Freguesia.

- **Passeio Sénior**

O Passeio Sénior é um evento anual dirigido para os residentes na Freguesia com idade igual ou superior a 60 anos, ou pensionistas por invalidez.

O passeio contempla a visita a uma cidade portuguesa, iniciando-se com uma viagem de autocarro. No período da manhã é feita uma visita à cidade e seus momentos emblemáticos, culminando com um almoço convívio.

Esta iniciativa para além da vertente cultural, potencia o convívio e o reforço de laços sociais entre os residentes dos vários locais da Freguesia.

- **Pedroso e Seixezelo Regresso Às Aulas**

O projeto "Pedroso e Seixezelo - Regresso às Aulas" é uma iniciativa da Junta de Freguesia, no âmbito do Pelouro da Educação. Esta projeto tem como objetivo apoiar a comunidade escolar, através da oferta de material pedagógico e interativo, com vista a otimizar as aprendizagens e a reforçar a resposta das escolas.

Este projeto dirige-se aos jardins-de-infância e as escolas do 1.º ciclo da Freguesia e contempla também a oferta de um kit de material escolar a cada aluno das mesmas.

- **Conselho Local da Juventude**

Numa tentativa de aproximar os jovens de Pedroso e Seixezelo das decisões políticas com impacto na freguesia, foi criado um conselho consultivo composto apenas por jovens.

O órgão é constituído por um representante de cada um dos diversos grupos e coletividades da freguesia, do agrupamento de escolas e da paróquia que são incentivados a definir propostas para os problemas da comunidade local.

- **A Escola vai à Junta**

O projeto "A Escola vai à Junta" é um projeto de incentivo à participação cívica e à reflexão crítica da comunidade mais jovem, que estimula a reflexão sobre os problemas da comunidade local.

Este projeto é dirigido aos alunos do 3º e 4º ano de escolaridade (1º ciclo), que culmina com a realização de uma Assembleia de Freguesia, em que os alunos desempenham o papel dos eleitos locais.

Os alunos são desafiados a desenvolver propostas de intervenção que visem melhorar a qualidade de vida da Freguesia.





As propostas vencedoras de cada escola, são discutidas e votadas em Assembleia de Freguesia, de forma a eleger uma proposta vencedora. A proposta eleita é assumida pelo executivo que posteriormente a coloca em prática para melhoria da sua comunidade.

- **Colónia Balnear**

A Colónia Balnear é uma iniciativa implementada há vários anos na Freguesia, que proporciona a vivência da ida à praia à sua comunidade durante as manhãs de julho. A praia de eleição é a Praia da Aguda, na qual todos os inscritos beneficiarão de transporte.

Atualmente a colónia balnear divide-se em três respostas:

- Colónia Balnear Infantil – dirigida às crianças que, em 30 de junho do ano em curso, tenham idade compreendida entre os 6 e os 11 anos e cujos pais (ou pelo menos um deles) sejam recenseados na União de Freguesias. A frequência na colónia é gratuita para o período de uma quinzena.
- Colónia Balnear Juvenil – dirigida a todos os jovens que, em 30 de junho do ano em curso, tenham idade compreendida entre os 12 e os 15 anos e cujos pais (ou pelo menos um deles) sejam recenseados na União de Freguesias. A frequência na colónia tem um custo por semana, sendo apenas aceites inscrições no mínimo de 1 semana.
- Colónia Balnear Sénior – dirigida a todos os munícipes de Pedroso e Seixezelo que completem 60 anos, até ao dia 30 de junho do ano corrente. A frequência na colónia tem um custo por semana.

- **Campo de Férias**

O Campo de Férias de Pedroso e Seixezelo, lançada em 2018 pela Junta de Freguesia, é direcionada para crianças e jovens, entre os 6 e os 15 anos de idade.

Este projeto configura-se como uma resposta de ocupação dos tempos livres, nos meses de verão, e desenvolve-se em torno de experiências socioeducativas e desportivas. Destaca-se as seguintes atividades: atividades de piscina, de orientação, futebol, rapel, rugby, ténis de mesa, bilhar e tiro ao alvo. Para além destas componentes, as crianças e os jovens são desafiados a reforçar competências pessoais e sociais, com a vivência do espírito de grupo e de laços de interajuda.

As atividades decorrem em parceria com a Fundação Claret, nas instalações do Lar Juvenil dos Carvalhos.

- **Eco-Decorando**

O "Eco-Decorando" é um projeto desenvolvido pela Junta de Freguesia no âmbito da Educação Ambiental para a Sustentabilidade.

Este projeto é dirigido às escolas do 1.º ciclo da Freguesia e ao Jardim Infantil Jumbo, cujo desafio consiste na elaboração de decorações alusivas a épocas festivas, utilizando maioritariamente materiais reciclados e reutilizáveis.



As decorações são colocadas em sítios estratégicos da Freguesia (rotundas, jardins), permitindo a sensibilização da comunidade para a reutilização de bens materiais. Após terminarem os trabalhos de decoração, os mesmos são colocados a votação, aberta a toda comunidade, e a escola vencedora ganha um prémio, que será atribuído de acordo com as necessidades da mesma.

- **Contos Medievais**

Os Contos Medievais – Música & Arte, implementados em 2014 em Pedroso, pela associação Expandeconquistas, é um extraordinário evento medieval onde participam as coletividades da Freguesia e artesões.

Em 2019, a Junta de Freguesia decidiu assumir a organização deste evento, numa parceria com a Expandeconquistas de forma a afirmar cada vez mais este evento na Freguesia mas, principalmente, no concelho de Vila Nova de Gaia.

Este evento ocorre no mês de setembro, e realiza-se no Parque da Senhora da Saúde.

- **Um Bebé... Um Futuro!**

O Projeto "Um bebé... um Futuro!" é uma resposta de apoio à natalidade, que se destina a crianças nascidas em 2019 (e anos seguintes) residentes na Freguesia de Pedroso e Seixezelo.

Este projeto contempla as seguintes respostas: o Kit do Bebé e Cartão do Bebé.

O Kit do Bebé é composto por produtos essenciais aos primeiros meses de vida, designadamente um gel lavante, uma pomada, um creme hidratante, um muda fraldas e uma mala de maternidade. Para além disso, contempla um voucher com a oferta de chupeta personalizada.

O Cartão do Bebé, que acompanhará a criança até aos 10 anos de idade, permite beneficiar de um leque diversificado de descontos numa rede de parceiros locais.